

Deforestación al 2017 para las comunidades nativas

Santa Marta, Unipacuyacu y Puerto Nuevo – región Huánuco

La deforestación en las comunidades nativas del río Sungaroyacu; presenta cifras inestables, pero con alta pérdida de bosque en Unipacuyacu y Puerto Nuevo Zona Zungaruyacu.

Comunidad Nativa	Área SIG (ha)	Pérdida de Bosque (ha)							Pérdida total según área SIG
		1995-00	2000-05	2005-10	2010-15	2015-17	2015-19*	1995-2017	
Puerto Nuevo Zona Zungaruyacu	37,614	250	346	443	1,204	1,149	2,298	3,391	9%
Unipacuyacu	21,052	704	643	667	1,265	1,188	2,377	4,468	21%
Santa Martha	14,494	63	266	476	333	463	926	1,601	11%
Total	73,161	1,044	1,153	1,888	3,157	2,800	5,600	10,042	14%

*El periodo 2015 - 2019 es proyectado con datos obtenidos para el periodo 2015-2017

Comunidades analizadas

Son 3 las comunidades analizadas: Santa Martha, Unipacuyacu y Puerto Nuevo - Zona Zungaruyacu (C) según el mapa, las tres ubicadas en la cuenca del río Aguaytía, y con acceso por vía fluvial (aunque Santa Martha si cuenta con una trocha carrozable que la comunica con Puerto Súngaro.

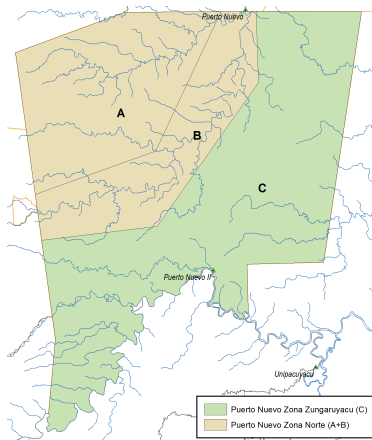

Deforestación en las comunidades nativas Kakataibo: Puerto Nuevo Zona Zungaruyacu, Unipacuyacu y Santa Martha (1995 - 2019*)

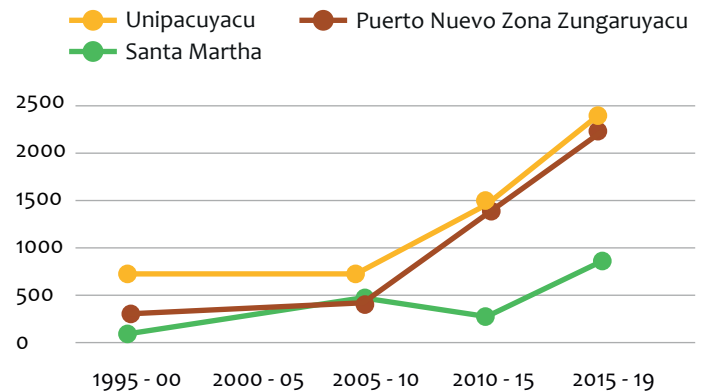

Presiones

Las principales presiones a los bosques de la zona son: el tráfico de tierras por migrantes para agricultura (incluyendo los cultivos ilegales) y ganadería, y demanda de bosques para extracción selectiva de madera. Estas amenazas se localizan principalmente en los linderos de las comunidades, pero la presión hacia ellas es cada vez más intensa.

Leyenda

- ▲ Centro Poblado Indígena
- Ríos
- Comunidades Nativas
- Kakataibo Zona Central
- ▨ Propuesta Reserva Indígena
- Deforestación 1995_2000
- Deforestación 2000_2005
- Deforestación 2005_2010
- Deforestación 2010_2015
- Deforestación 2015_2017
- Sin Cobertura Boscosa al 1995

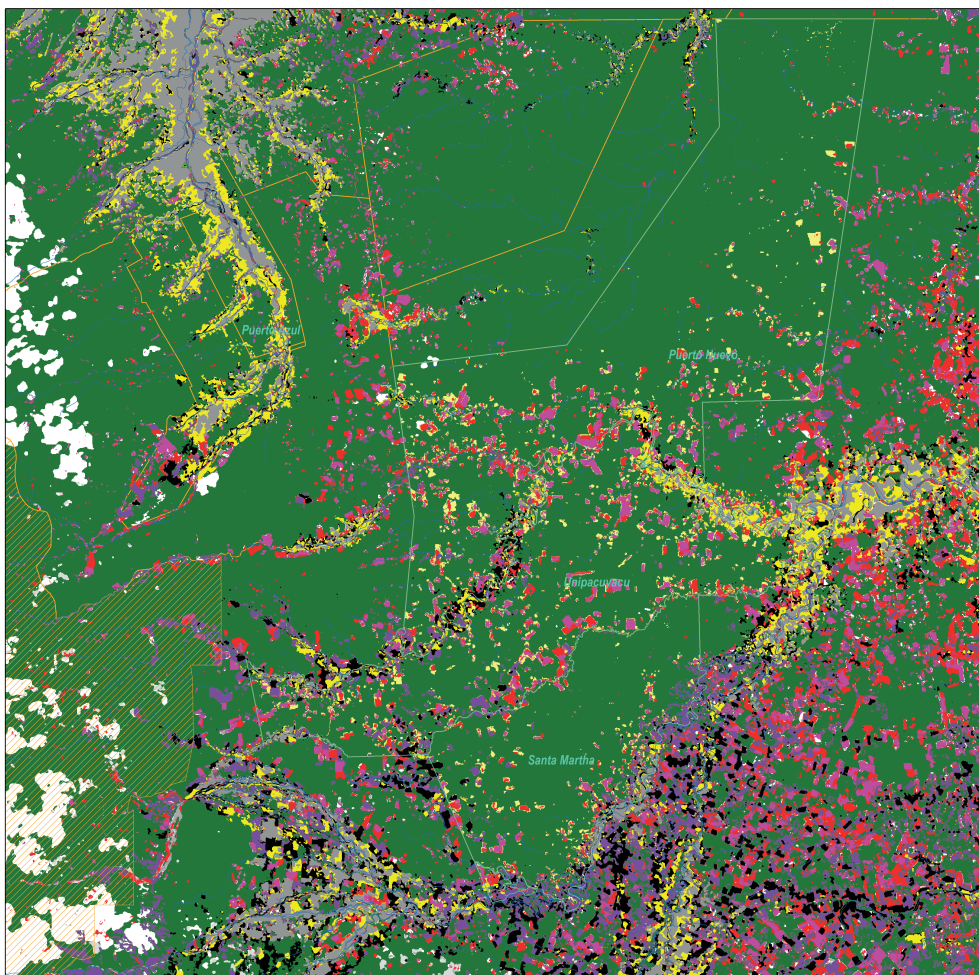

Deforestación al 2017 para las comunidades nativas Santa Marta, Unipacuyacu y Puerto Nuevo – en la región Huánuco

Por Sandra Ríos y Miguel Macedo

Las comunidades nativas del pueblo indígena Kakataibo están ubicadas entre las regiones de Ucayali y Huánuco, en una zona de la Selva Central del Perú particularmente afectada por la colonización, las incursiones de madereros y la ampliación de tierras para ganadería, agricultura y cultivos ilegales.

Un estudio del Instituto del Bien Común sobre la deforestación ocurrida en el territorio del pueblo Kakataibo entre 1995 y 2010 (publicado en 2014) permitió constatar que en el periodo estudiado había una importante presencia de bosque en pie dentro del territorio de comunidades nativas (el 91% de la superficie era bosque en el año 2010). El porcentaje de área de bosque en estas comunidades era netamente superior al que presentaban las áreas aledañas, donde solo el 66% de su superficie era bosque en 2010. Es necesario precisar que las áreas aledañas son mayormente predios rurales individuales o tierras de libre disposición del Estado y no comprenden comunidades nativas ni áreas naturales protegidas, ni corresponden a solicitudes de reservas indígenas para poblaciones en situación de aislamiento.

El presente artículo se enfoca en la deforestación ocurrida en tres comunidades nativas kakataibo, a las que se accede por el río Sungaruyacu: Santa Martha, Unipacuyacu y Puerto Nuevo - Zona Sur (Polígono C del mapa, que colinda con la comunidad nativa Unipacuyacu).

Estas tres comunidades se hallan en una zona de alta presión poblacional impulsada por migrantes provenientes de Codo de Pozuzo y Puerto Inca. Dos de ellas (Santa Martha y Puerto Nuevo) están tituladas, pero Unipacuyacu no cuenta aún con título de propiedad, a pesar de haberlo solicitado en 1991. Esto la hace muy vulnerable a la invasión constante de migrantes, que desarrollan cultivos legales e ilegales al interior del territorio solicitado para titulación por la comunidad, y que han llegado a establecer allí centros poblados de regular tamaño. Los comuneros están expuestos a amenazas constantes, lo cual compromete la realización de actividades necesarias para su subsistencia, como cazar, pescar y recolectar productos forestales.

En la comunidad de Santa Marta no se aprecia un establecimiento significativo de migrantes. Sin embargo, la apertura de una carretera que la comunica con Codo de Pozuzo y Puerto Súngaro ha propiciado en años recientes una creciente presencia de migrantes, principalmente en el área vecina al puerto de la comunidad, que se expresa en establecimientos comerciales y un bar. En el anexo Puerto Nuevo II se aprecia un significativo aumento de migrantes viviendo en la comunidad (actualmente hay más migrantes que indígenas)- En Unipacuyacu, a la población kakataibo se le han sumado pobladores de origen asháninka y shipibo, los cuales ocupan el lugar de pobladores kakataibo que emigraron debido a la demora en la obtención del título comunal.

La facilidad de acceso que propicia la carretera ha fomentado la presencia de colonos en Puerto Nuevo II y los alrededores de Unipacuyacu. Las principales presiones en la zona son el tráfico de tierras y las invasiones orientadas al establecimiento de cultivos ilegales y áreas de pasto para ganadería. Los indígenas viven en una lucha constante contra los invasores para mitigar estas amenazas. Una encuesta reciente permitió observar, entre los años 2011 y 2018, una significativa disminución en sus expectativas y en su capacidad efectiva para proteger su territorio. Esto condujo al desarrollo de actividades poco sostenibles que contribuyen a la deforestación. El caso de Unipacuyacu es el más crítico, con constantes amenazas a los pobladores y

enfrentamientos que llegan al hostigamiento de las autoridades indígenas, las cuales siguen luchando por la titulación de su territorio.

Un análisis para cada una de estas comunidades nativas, elaborado para el periodo 1995 – 2017, revela que si bien la tendencia de la deforestación para las tres comunidades es inestable, en el periodo 2010 – 2017 la deforestación aumentó dramáticamente para las comunidades de Unipacuyacu y Puerto Nuevo - Zona Zungaruyacu. Esto significa que en 22 años la pérdida de bosque alcanzó en estas comunidades 2,453 y 2,353 hectáreas, respectivamente. Cabe resaltar que solo en los dos últimos años de análisis se registra una pérdida de bosque similar a la del quinquenio 2010 – 2015 (Ver Tabla N° 01).

La deforestación se dispersa por las vías de acceso, principalmente por los ríos y quebradas que constituyen los límites naturales de dichas comunidades. A estos límites se accede por trochas pequeñas que conectan con vías de mayor nivel y que por lo general no son transitables en época de lluvias. Las trochas no están registradas ni mapeadas en las bases oficiales obtenidas del Ministerio de Transporte, pero se pueden observar mediante imágenes de alta resolución como Google Maps o Google Earth.

Tabla N° 01
Deforestación en Comunidades Nativas Kakataibo - Zona de Zungaruyacu

Comunidad Nativa	Área SIG (ha)	Pérdida de Bosque (ha)					
		1995 - 00	2000 - 05	2005 - 10	2010 - 15	2015 - 17	1995 - 2017
Puerto Nuevo-Zona Zungaruyacu	37,614	250	346	443	1,204	1,149	3,391
Unipacuyacu	21,052	704	643	667	1,265	1,188	4,468
Santa Martha	14,494	63	266	476	333	463	1,601
Total IBC/RAISG	73,161	1,044	1,153	1,888	3,157	2,800	10,042

En Puerto Nuevo - Zona Sur, el periodo que registró el aumento en la deforestación corresponde con un número considerable de denuncias, de parte de los Kakataibo, por invasiones a su territorio. Lamentablemente, estos conflictos produjeron enfrentamientos violentos entre los Kakataibo y los invasores, causando la muerte de comuneros, incluido un niño de dos años de edad¹. El centro poblado Puerto Nuevo II, al que se accede desde el río Sungaroyacu, tiene en la actualidad gran cantidad de migrantes, cuyo número supera al de pobladores kakataibo, lo cual constituye un indicador de la magnitud de las invasiones en su territorio. Una posible explicación de este fenómeno es que, al tratarse de una comunidad tan extensa (alrededor de 70,000 ha), el control y vigilancia del territorio resulta más complicado y difícil para los pobladores de la comunidad.

Unipacuyacu también reporta muchas denuncias, con la diferencia de que, al no contar con un documento oficial que reconozca sus derechos territoriales, las invasiones se dan con mayor impunidad, y el comportamiento de los migrantes hacia los comuneros es más agresivo. Esto ha influido significativamente en el aumento de las presiones y amenazas y, por ende, en las cifras de pérdida de bosque.

En el caso de Santa Martha, las cifras demuestran que, a pesar de presentarse situaciones similares, los comuneros han logrado mayor control sobre las presiones y amenazas, y una mejor gestión de sus bosques, definiendo más claramente sus reglas internas y haciéndolas cumplir por la mayoría de los comuneros.

¹ Noticia en Servindi: <https://www.servindi.org/actualidad/49441>: "Perú: Colonos invasores asesinan comunero Cacataibo por defender territorio comunal"

Es importante resaltar que los Kakataibo, además de conocer muy bien su territorio, y los bosques y recursos que hay en él, son conscientes de las amenazas y de las debilidades que enfrentan para gestionarlos. Asimismo, perciben claramente la escasa voluntad de algunas autoridades del Estado para reconocer su existencia, apoyarlos en la protección de su territorio y respetar sus derechos territoriales, formalizados o no, mediante títulos de propiedad.

